

INFORME CIFRAS DE TURISMO BUCARAMANGA

Enero - Febrero - Marzo

2026

Nota: Las cifras presentadas corresponden a los datos disponibles en las siguientes fuentes: Migración Colombia, Terminal de Transporte, Aerocivil, Aeropuertos del oriente, Cámara de comercio.



ALCALDÍA DE
BUCARAMANGA

Instituto
de Cultura
y Turismo





ALCALDÍA DE
BUCARAMANGA

Instituto
de **Cultura**
y **Turismo**

TURISMO GLOBAL



TURISMO GLOBAL



ALCALDÍA DE
BUCARAMANGA

Instituto
de Cultura
y Turismo

Se prevé que para el 2026 se presente un crecimiento del 3 % al 4 % en las llegadas internacionales, consolidando la normalización del sector tras los fuertes rebotes de 2023 (+34 %) y 2024 (+11 %).

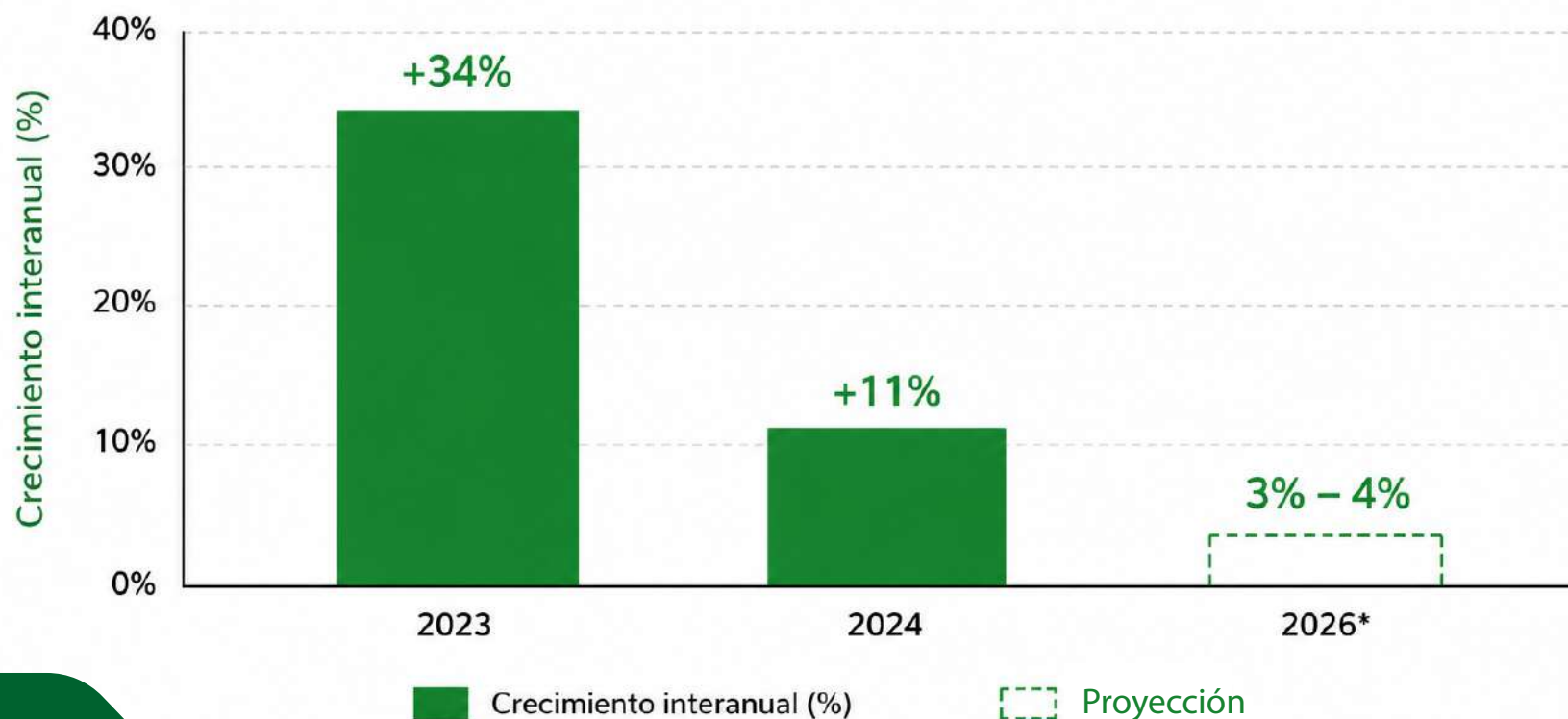

TURISMO GLOBAL



ALCALDÍA DE
BUCARAMANGA

Instituto
de Cultura
y Turismo



El Índice de Confianza se sitúa en **126 puntos**, lo que indica expectativas de un año sólido, aunque con una postura ligeramente más cautelosa que en 2025 (**129 puntos**).

ÍNDICE DE CONFIANZA (PUNTOS)

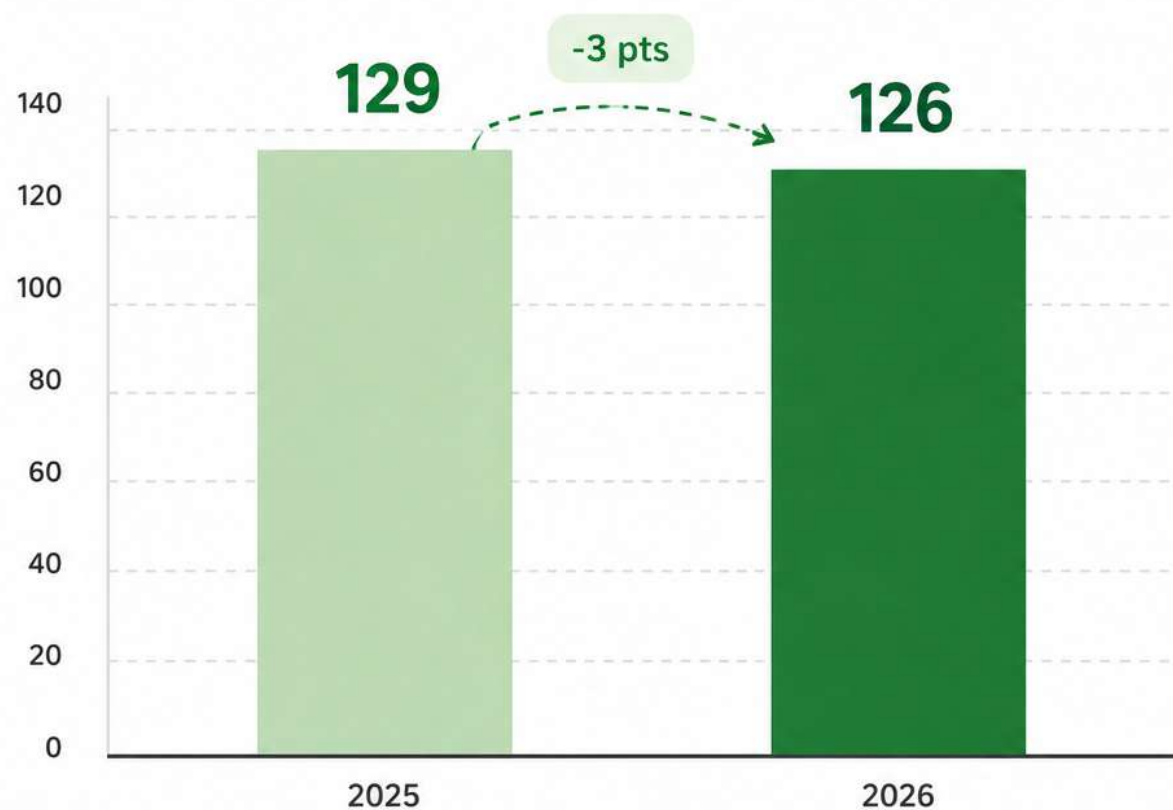

TURISMO GLOBAL



ALCALDÍA DE
BUCARAMANGA

Instituto
de Cultura
y Turismo

La conectividad
aérea
aumentará un

+4,7 %



en la oferta de asientos (IATA), siendo uno de los principales motores junto con la demanda de los mercados emergentes.



MOTORES CLAVE
Demanda de los
mercados emergentes.

TURISMO GLOBAL



ALCALDÍA DE
BUCARAMANGA

Instituto
de Cultura
y Turismo



Grandes eventos impulsarán el flujo de viajeros, destacando los Juegos Olímpicos de Invierno Milano Cortina y la Copa Mundial de la FIFA 2026 como dinamizadores clave.

La inflación en servicios turísticos y los riesgos geopolíticos son los mayores retos, lo que llevará a los turistas a priorizar destinos que ofrezcan una mejor relación calidad-precio.

La recuperación total de Asia y el Pacífico y precios de petróleo estables favorecerán el desempeño del sector, siempre que no escalen las tensiones internacionales actuales.



ALCALDÍA DE
BUCARAMANGA

Instituto
de Cultura
y Turismo

TURISMO NACIONAL



TURISMO NACIONAL



ALCALDÍA DE
BUCARAMANGA

Instituto
de Cultura
y Turismo

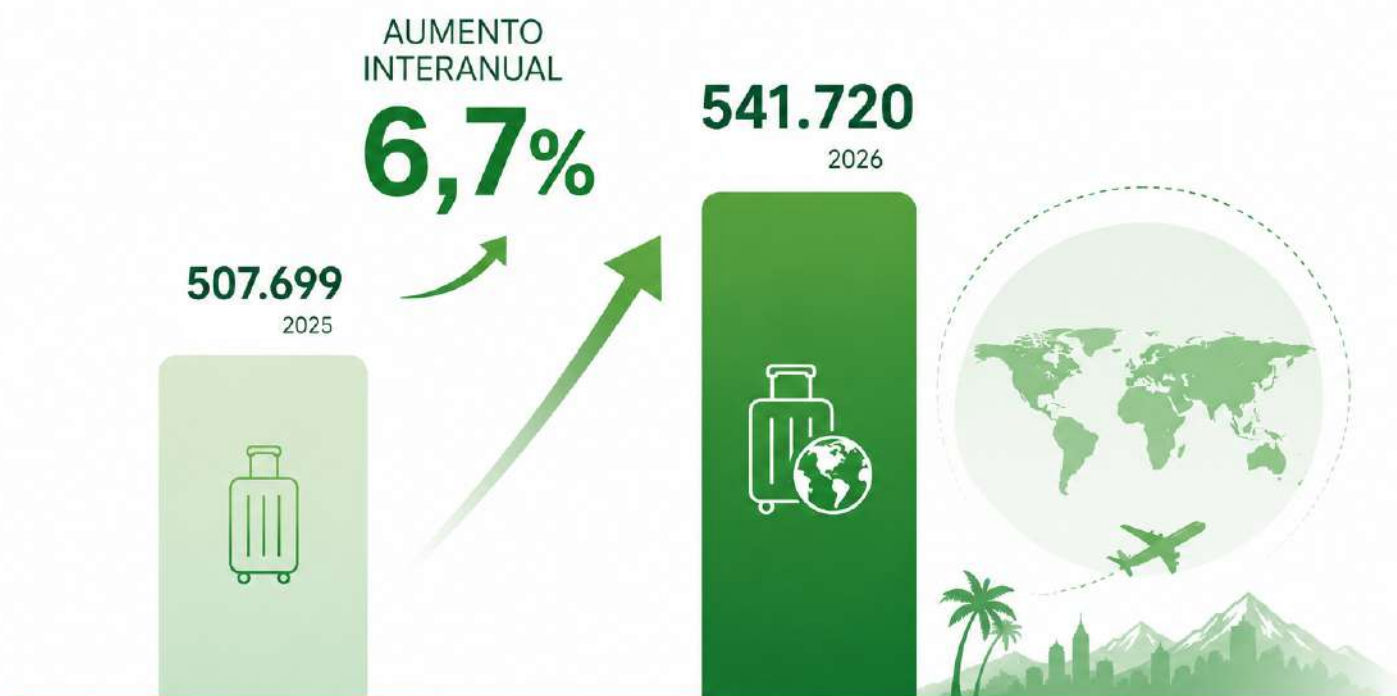

En marzo de 2026, los visitantes no residentes **aumentaron 6,7%** frente al mismo periodo de 2025.

Pasando de 507.699 en 2025 a 541.720 en 2026.

TURISMO NACIONAL



ALCALDÍA DE
BUCARAMANGA

Instituto
de Cultura
y Turismo

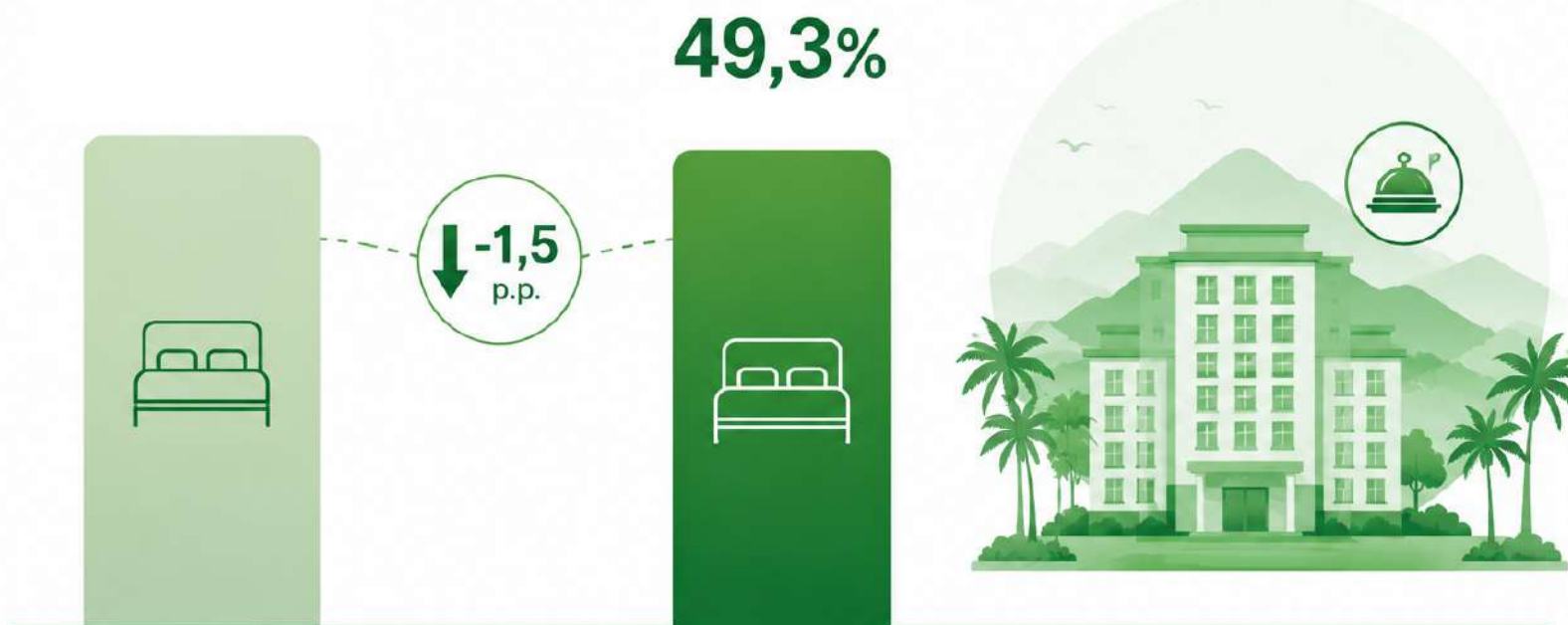

Para el mes de febrero de 2026, la tasa de ocupación de alojamiento fue de **49,3%**, disminuyendo **1,5 p.p.** frente al mismo periodo del año 2025.

TURISMO NACIONAL



ALCALDÍA DE
BUCARAMANGA

Instituto
de Cultura
y Turismo

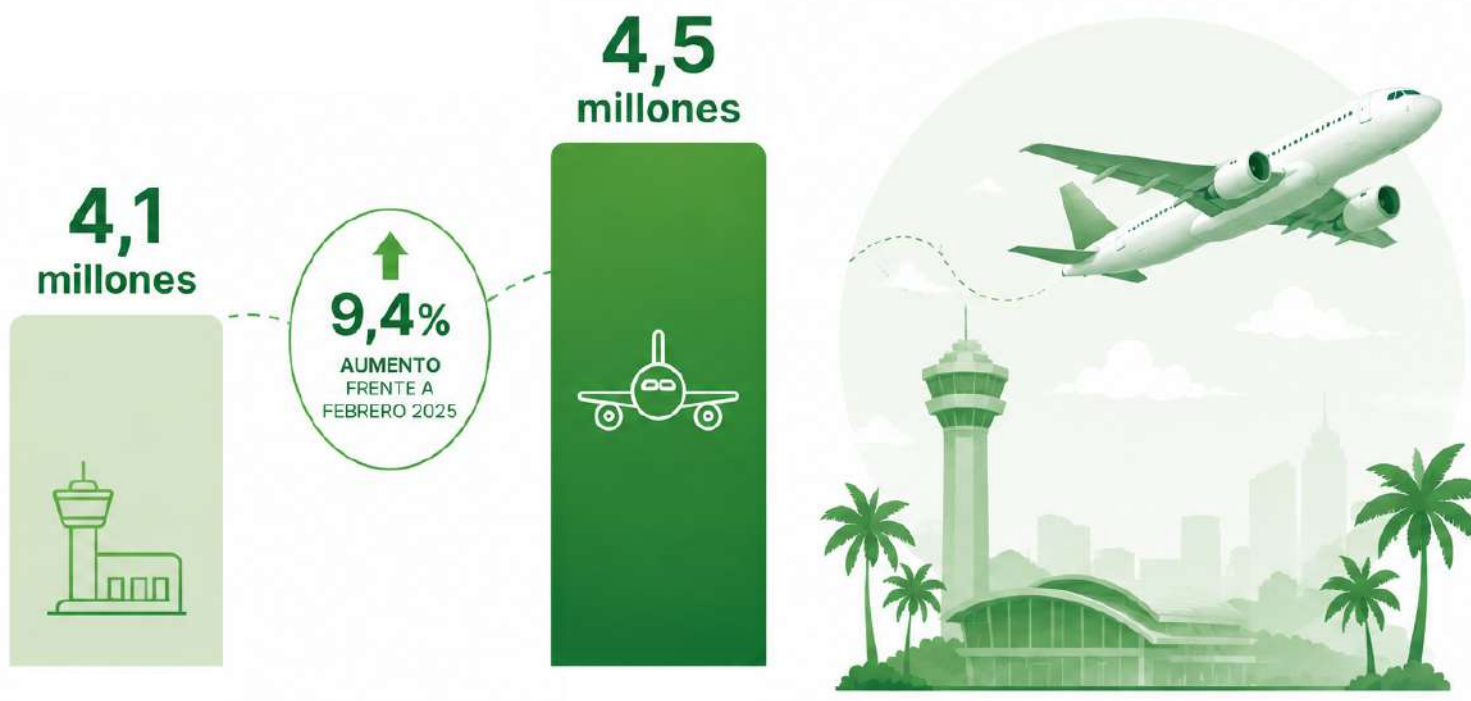

En febrero de 2026, el tráfico aéreo de vuelos regulares nacionales e internacionales **augmentó 9,4%** frente al mismo periodo del año 2025. Pasando de **4,1 millones en 2025 a 4,5 millones en 2026.**

TURISMO NACIONAL



ALCALDÍA DE
BUCARAMANGA

Instituto
de Cultura
y Turismo

Con cifras **preliminares** entre enero y marzo de 2026 llegaron al país.

1.584.378

visitantes no residentes



De este total:



1.237.272¹

correspondió a extranjeros
no residentes



1.187.546

Extranjeros sin
venezolanos



49.726

Venezolanos

TURISMO NACIONAL



ALCALDÍA DE
BUCARAMANGA

Instituto
de Cultura
y Turismo



Estados Unidos fue el país con más flujo de visitantes extranjeros entre enero y marzo, registrando una participación de

22,9%

Entre enero y marzo de 2026 los **mayores crecimientos respecto a 2025 se dieron en:**



Brasil

32,8%



México

26,1%



España

22,7%



TURISMO NACIONAL



ALCALDÍA DE
BUCARAMANGA

Instituto
de Cultura
y Turismo

Entre enero y marzo de
2026 aproximadamente

1.510.196

Colombianos salieron del país.

Lo que presentó un **aumento de 17,0%**
frente al mismo periodo de 2025



Los **principales destinos** del turismo emisor fueron:



Estados
Unidos

25,0%



Panamá

13,4%



España

12,3%

TURISMO NACIONAL



ALCALDÍA DE
BUCARAMANGA

Instituto
de Cultura
y Turismo

Tráfico aéreo vuelos regulares

Entre enero y febrero de 2026 se movilizaron aproximadamente **9,9** millones de personas por vía aérea, de las cuales **5.614.937** personas lo hicieron en vuelos nacionales regulares y **91.812** en vuelos internacionales regulares.

El tráfico aéreo entre enero y febrero de 2026 respecto al mismo periodo del año 2025 tuvo un **aumento de 8,2%**.

La llegada de pasajeros en vuelos internacionales regulares entre enero y febrero de 2026 **aumentó 7,5%**

La llegada de pasajeros respecto a 2025 registro mayores crecimientos en:

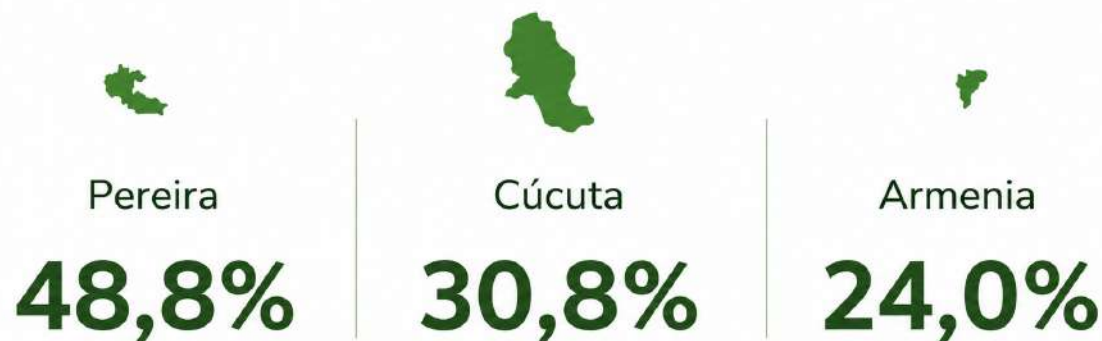

TURISMO NACIONAL



Instituto
de Cultura
y Turismo

Tasa de ocupación alojamiento



San Andrés y
Providencia

75,7%



Cartagena

72,0%



Bogotá

52,6%

De acuerdo con el DANE, entre enero y febrero de 2026, la ocupación alojamiento registrada fue de **49,5%**.



ALCALDÍA DE
BUCARAMANGA

Instituto
de Cultura
y Turismo

BUCARAMANGA EN CIFRAS

BUARAMANGA EN CIFRAS



Flujo Migratorio de Extranjeros en Bucaramanga

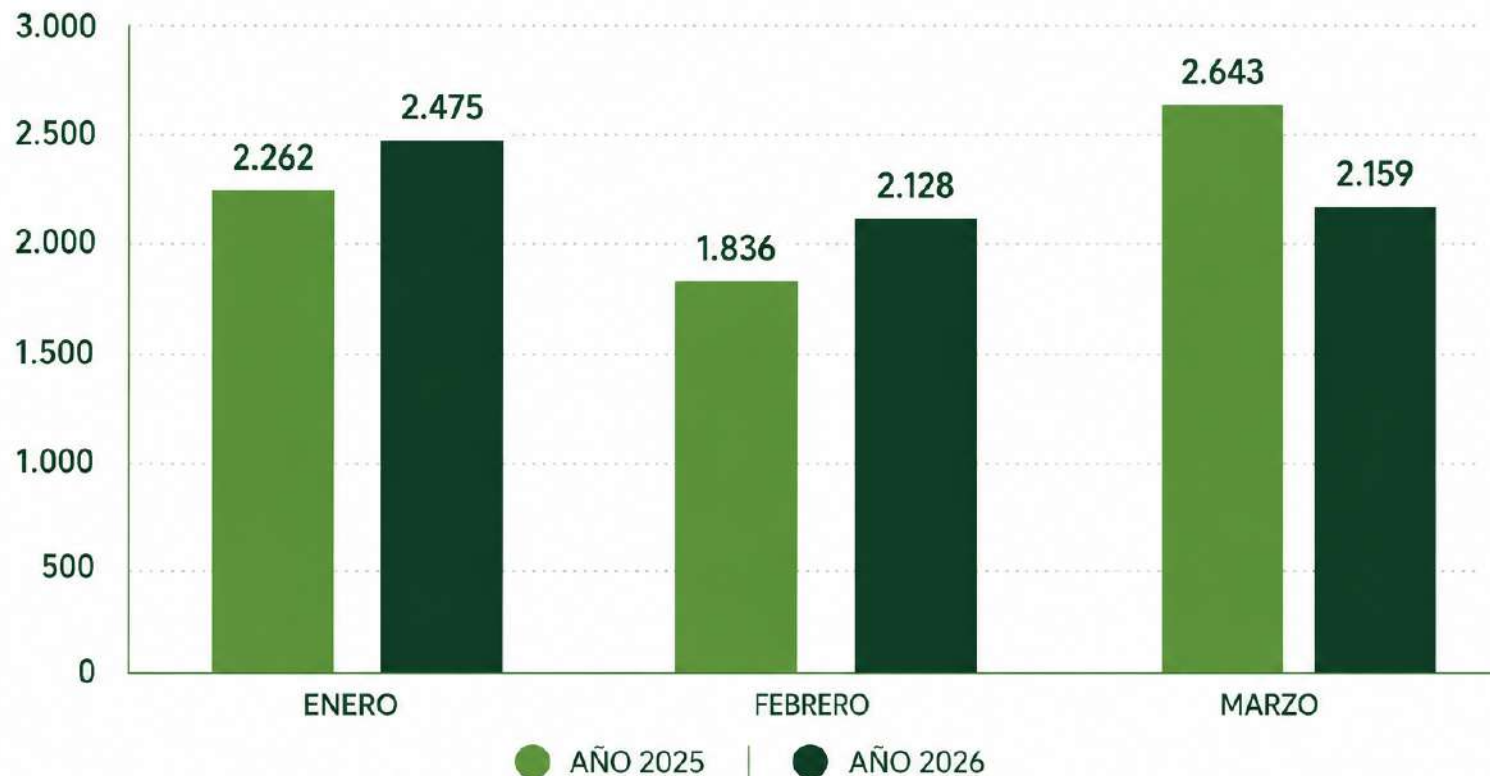

**MIGRACION
COLOMBIA**

ENERO
FEBRERO
MARZO
2025-2026

BUCARAMANGA EN CIFRAS



En el primer trimestre de 2026 se registraron 6.762 pasajeros extranjeros, en comparación con los 6.741 registrados en el mismo periodo de 2025 lo que representa un leve aumento del 0,31% interanual.

presentó un crecimiento del 9,42%, febrero aumento un 15,9%, mientras que marzo evidenció una disminución del -18,3%, siendo este último mes con mayor incidencia en la variación negativa del trimestre.

De esta manera, el primer trimestre de 2026 presento comportamientos variables, con aumento en los dos primeros meses y una disminución en Marzo.

BUARAMANGA EN CIFRAS



ALCALDÍA DE
BUARAMANGA

Instituto
de Cultura
y Turismo



Ciudad hospedaje Aplica para "entradas"

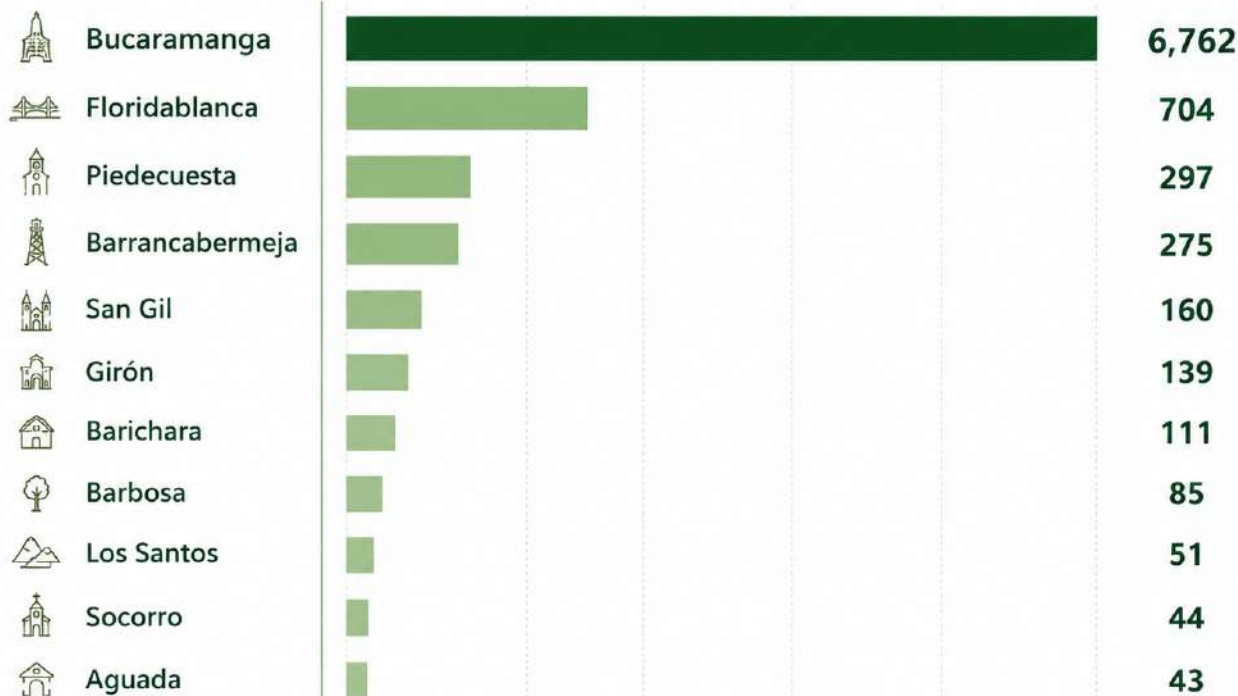

Total llegada de
Extranjeros a Santander
4to trimestre

8.993

Hospedados en la ciudad
de Bucaramanga 4to
trimestre

6.762

MIGRACION COLOMBIA - FLUJO MIGRATORIO DE EXTRANJEROS
ENERO- FEBRERO - MARZO - 2025-2026

BUARAMANGA EN CIFRAS



Pirámide poblacional

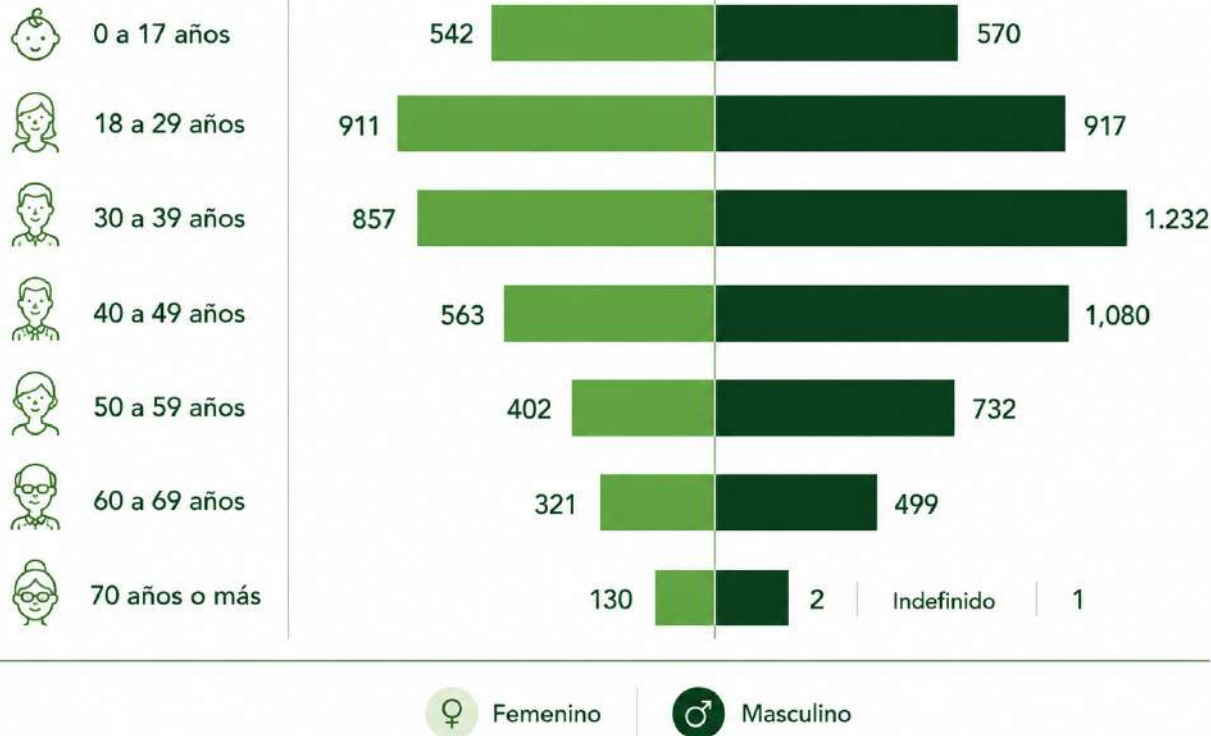

El flujo migratorio de extranjeros en Bucaramanga estuvo dominado por adultos en edad productiva, siendo el grupo de **30 a 39 años** el mas representativo con **857 mujeres y 1.232 hombres**. En general, se evidencia una mayor presencia masculina en casi todos los rangos etarios, especialmente entre los grupos 30 y 49 años. Por otro lado, los grupos de 0 a 17 años y de 70 años o mas presentaron la menor participación dentro del flujo migratorio.

MIGRACION COLOMBIA - FLUJO MIGRATORIO DE EXTRANJEROS
ENERO- FEBRERO - MARZO - 2025-2026

BUARAMANGA EN CIFRAS



ALCALDÍA DE
BUCARAMANGA

Instituto
de Cultura
y Turismo



Actividad autorizada Aplica para "entradas"

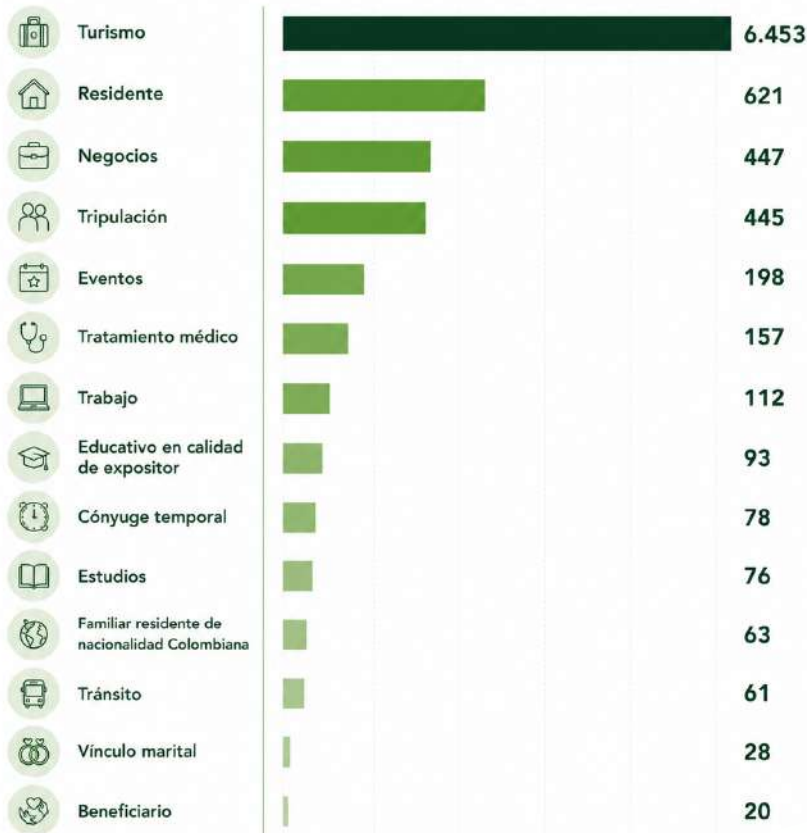

El flujo de entrada de extranjeros a Bucaramanga se concentró principalmente en la categoría de Turismo (6.453 registros), consolidándose como la actividad predominante frente a las demás.

Le siguen en orden de participación, con una presencia significativamente menor, las categorías de Residente (621), Negocios (447), Tripulación (445) y Eventos (198).

BUARAMANGA EN CIFRAS



En ese mismo periodo ingresaron 1.659 pasajeros extranjeros por el Aeropuerto Internacional Palonegro como puesto de control migratorio. Del total registrado, el 83,38% correspondió a transporte aéreo, consolidándose como el medio de transporte predominante. El transporte terrestre representó el 16,48%, mientras que el marítimo y el fluvial tuvieron una participación marginal, con 0,13% y de 0,01% respectivamente.

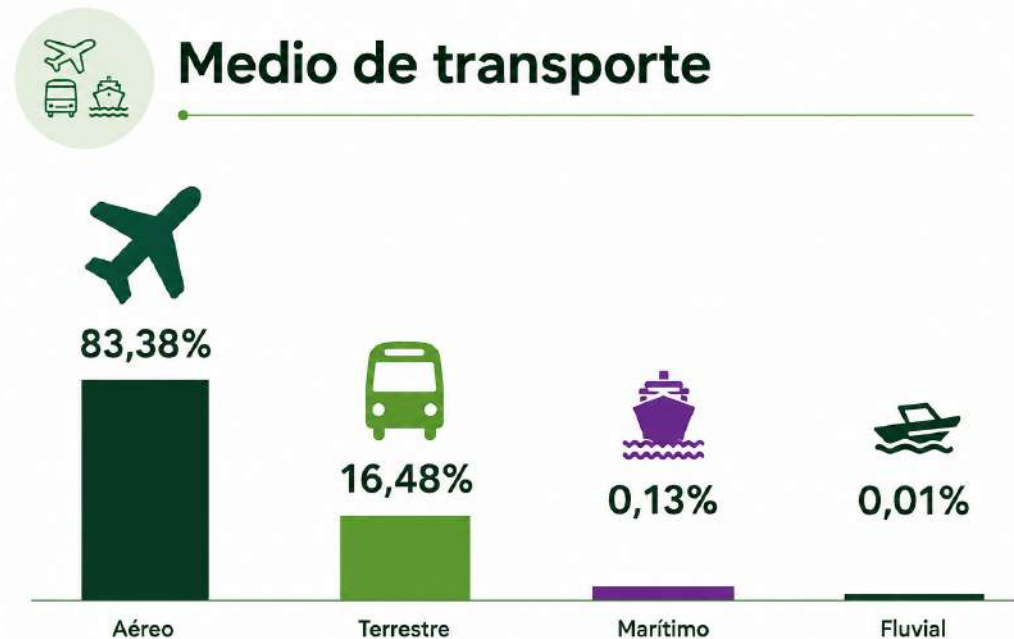

BUCARAMANGA EN CIFRAS



ALCALDÍA DE
BUCARAMANGA

Instituto
de Cultura
y Turismo



Entradas



15,6%

El primer trimestre de 2026, las entradas de colombianos registrados en Bucaramanga alcanzaron 7.293 personas, frente a 6.304 del mismo periodo en 2025, reflejando un crecimiento del 15,6%, lo que evidencia el dinamismo de la movilidad nacional hacia Bucaramanga. Cabe destacar que enero fue el mes con mayor número de entradas, registrando 3.712 personas.

MIGRACION COLOMBIA - FLUJO MIGRATORIO DE COLOMBIANOS
ENERO- FEBRERO - MARZO - 2025-2026

BUARAMANGA EN CIFRAS



ALCALDÍA DE
BUCARAMANGA

Instituto
de Cultura
y Turismo

En cuanto a la composición demográfica, se registraron 14,911 entradas de colombianos, evidenciando una mayor participación del sexo femenino frente al masculino. La ,mayor concentración se ubica en los rangos de 30 a 39 años (18,7%) y 40 a 49 años (18,9%), lo que indica un flujo migratorio principalmente de población en edad productiva. En contraste, los grupos de 0 a 17 años (10,5%) y 70 años o mas (7,1%) presentan la menor participación, reflejando una menor movilidad en edades dependientes.



Pirámide poblacional

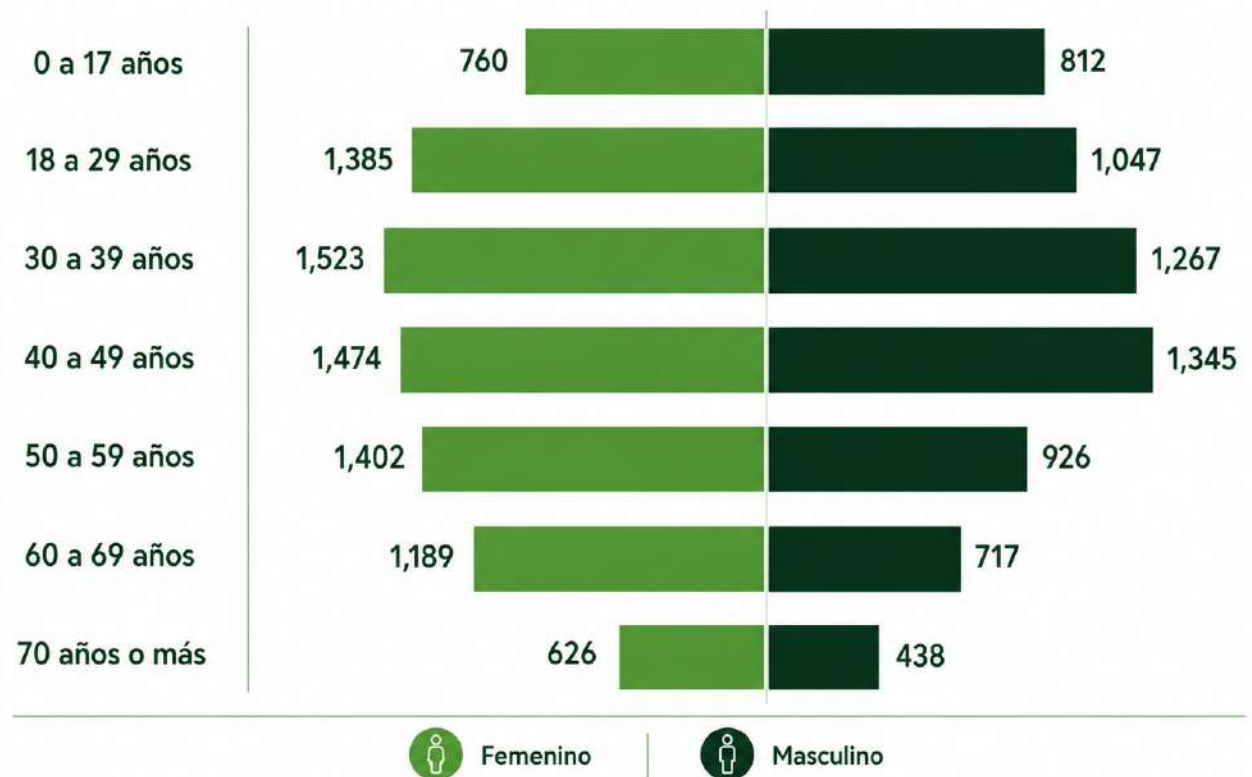

**MIGRACION COLOMBIA - FLUJO MIGRATORIO DE COLOMBIANOS
ENERO- FEBRERO - MARZO - 2025-2026**

BUARAMANGA EN CIFRAS



Instituto
de Cultura
y Turismo



Motivo de viaje

	Residente	8.729
	Turismo	5.230
	Eventos	233
	Tripulación	206
	Trabajo	187
	Estudios	137
	Negocios	113
	Retorno	54
	Inadmitido del exterior	9
	Repatriado	8

Del total de ingresos de colombianos registrados (14,911) en 2026, el 58,5% correspondió a la categoría Residente, consolidándose como el principal motivo de ingreso, seguido por Turismo con el 35%. Las demás categorías presentan participaciones mucho menores: eventos (1,6%), tripulación (1,4%), trabajo (1,3%), estudios (0,9%) y negocios (0,8%), mientras que retorno (0,4%), inadmitido del exterior (0,1%) y repatriado (0,1%) registran valores mínimos. En conjunto, se evidencia que más del 93% del flujo migratorio se concentra en residencia y turismo durante el periodo analizado.

BUARAMANGA EN CIFRAS



Instituto
de Cultura
y Turismo

El flujo migratorio de colombianos hacia Bucaramanga estuvo liderado por viajeros procedentes de Panamá (2.655) y Estados Unidos (2.546), que en conjunto representan aproximadamente el 34,9% del total de entradas. En un segundo nivel se encuentran México (585) y República Dominicana (568), con una participación considerablemente menor. Por su parte, los demás países presentan valores poco representativos de forma individual, lo que evidencia que el flujo migratorio se concentra en Norteamérica y Centroamérica.

País de procedencia "Entradas"

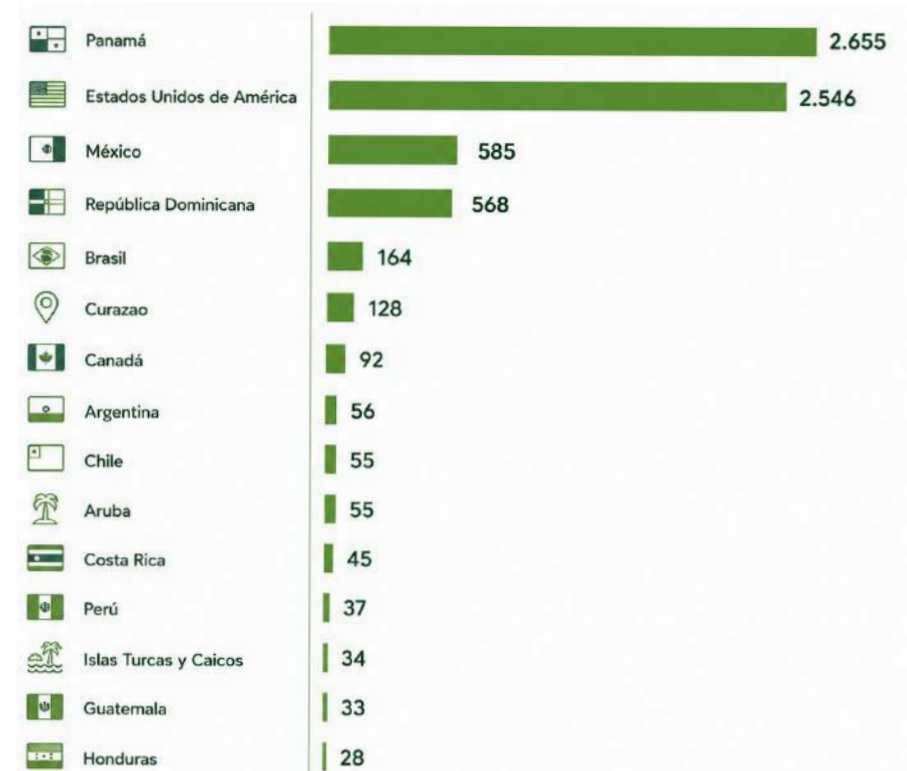

**MIGRACION COLOMBIA - FLUJO MIGRATORIO DE COLOMBIANOS
ENERO- FEBRERO - MARZO - 2025-2026**

BUARAMANGA EN CIFRAS



Instituto
de Cultura
y Turismo



Legada de pasajeros a Bucaramanga Aeropuertos del Oriente S.A.S

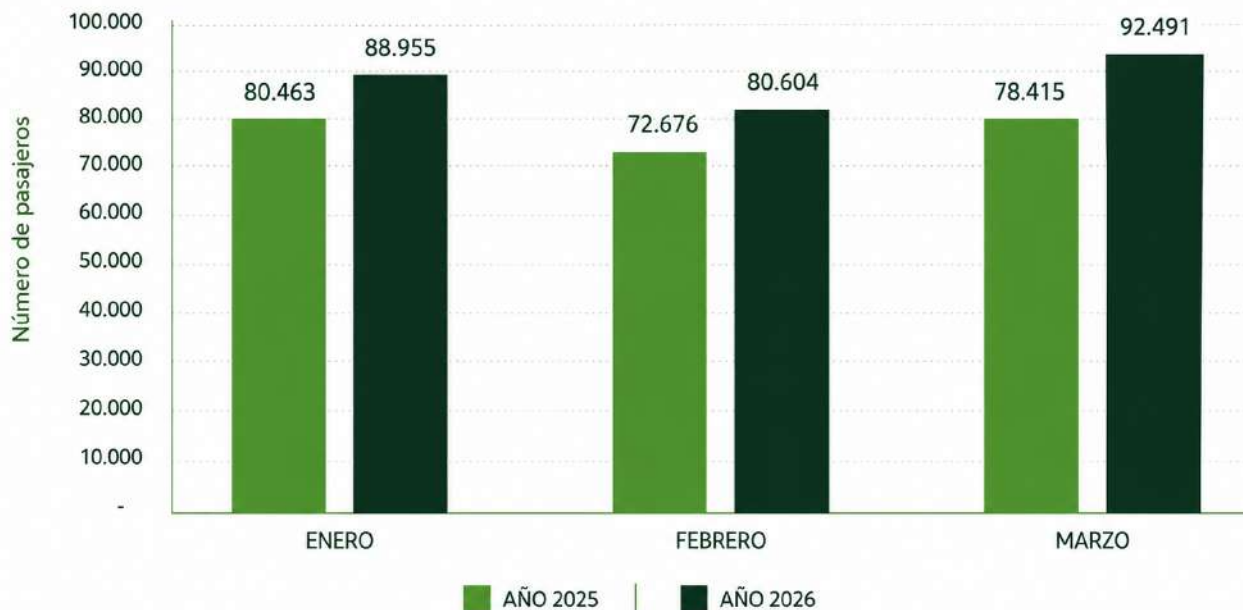

13,1%

Durante el primer trimestre de 2026, la llegada de pasajeros a Bucaramanga a través de Aeropuertos del Oriente S.A.S. presentó un crecimiento frente a 2025. Enero y febrero registraron aumentos del 10,56% y 10,91%, respectivamente, mientras que marzo destacó con un incremento del 17,95%. En términos acumulados, el trimestre evidenció un aumento del 13,1%, pasando de 231.554 a 262.050 pasajeros. Este comportamiento refleja una tendencia positiva en la movilidad aérea, con marzo como el mes de mayor dinamismo.

AEROPUERTOS DEL ORIENTE S.A.S
ENERO- FEBRERO - MARZO - 2025-2026

BUCARAMANGA EN CIFRAS



Resumen de llegadas y operaciones



Llegadas Nacionales

253.657



Llegadas Internacionales

8.393



Total de pasajeros movilizados (Entradas - Salidas)

538.479



NUMERO DE OPERACIONES TOTALES
PRIMER TRIMESTRE 2026

7.269

BUARAMANGA EN CIFRAS



Instituto
de Cultura
y Turismo

En materia de conectividad aérea, el Aeropuerto Internacional Palonegro operó con 10 rutas activas, de las cuales 9 son nacionales con destinos a Bogotá, Medellín, Cartagena, Cúcuta, Arauca, Saravena, Santa Marta, Barranquilla y San Gil, y 1 ruta internacional con destino a Panamá, consolidando a Bucaramanga como un nodo estratégico de conectividad aérea en el nororiente colombiano.

El gerente de Aeropuertos del Oriente, Nelson Rodríguez, confirmó que para junio de 2026 el aeropuerto alcanzará 14 rutas activas, con la incorporación de nuevas frecuencias hacia Medellín, Cartagena y Barranquilla por parte de Wingo, y la llegada de JetSmart con una nueva ruta hacia Bogotá, además de la primera ruta internacional directa hacia Aruba, fortaleciendo aún más la movilidad aérea y el turismo hacia la ciudad.



RUTAS NACIONALES E INTERNACIONALES VIGENTES 2026

RUTA	DESTINO
 Ruta Nacional No 1	Bogota
 Ruta Nacional No 2	Medellin
 Ruta Nacional No 3	Cartagena
 Ruta Nacional No 4	Cucuta
 Ruta Nacional No 5	Arauca
 Ruta Nacional No 6	Saravena
 Ruta Nacional No 7	Santa Marta
 Ruta Nacional No 8	Barranquilla
 Ruta Nacional No 9	sangil
 Ruta Internacional No 1	Panama

AEROPUERTOS DEL ORIENTE S.A.S
ENERO- FEBRERO - MARZO - 2025-2026

Fuente : Aeropuertos del oriente S.A.S

BUARAMANGA EN CIFRAS



ALCALDÍA DE
BUARAMANGA

Instituto
de Cultura
y Turismo



LLEGADA DE PASAJEROS TERMINAL DE TRANSPORTES DE BUARAMANGA

↑
15,7%



La Terminal de Transportes de Bucaramanga registró 429.574 pasajeros entre enero y marzo de 2026, frente a 371.109 del mismo periodo en 2025, reflejando un crecimiento del 15,7%, lo que evidencia el dinamismo de la movilidad terrestre hacia la ciudad. Cabe destacar que enero fue el mes con mayor afluencia, registrando 178.405 pasajeros. Adicionalmente, durante la temporada de Semana Santa se registro la llegada de 42.730 personas a Bucaramanga, cifras que fueron incluidas en el mes de marzo, reafirmando el impacto positivo de las temporadas vacacionales en la movilidad hacia la ciudad.

**TERMINAL DE TRANSPORTES DE BUARAMANGA
ENERO-FEBRERO-MARZO 2026**

BUCARAMANGA EN CIFRAS



ALCALDÍA DE
BUCARAMANGA

Instituto
de Cultura
y Turismo

LLEGADA DE PASAJEROS



429.574

SALIDA DE PASAJEROS



574.815

TOTAL DE PASAJEROS MOVILIZADOS
(ENTRADAS - SALIDAS)



1.004.389

NÚMERO DE OPERACIONES



58.449



TERMINAL
DE TRANSPORTES
DE BUCARAMANGA S.A.

TERMINAL DE TRANSPORTES DE BUCARAMANGA
ENERO-FEBRERO-MARZO 2026

BUARAMANGA EN CIFRAS



ALCALDÍA DE
BUARAMANGA

Instituto
de Cultura
y Turismo



COMPARATIVO TOTAL LLEGADAS A BUARAMANGA 2025-2026

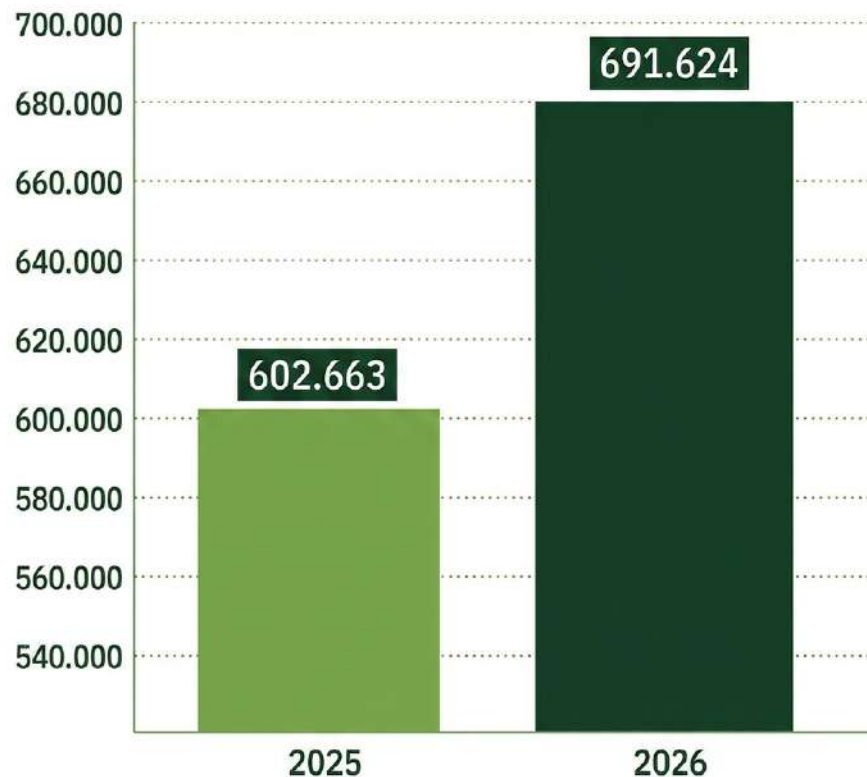

14,7%

En conjunto, Aeropuertos del Oriente y Terminal de Transportes movilizaron 691.624 pasajeros hacia Bucaramanga, frente a 602.663 registrados en el mismo período de 2025, lo que representa un crecimiento del 14,7%. Este resultado refleja una expansión significativa en la conectividad de la ciudad, consolidando una tendencia positiva en ambas modalidades de transporte durante el inicio del año.

**AEROPUERTOS DEL ORIENTE Y TERMINAL DE TRANSPORTES DE BUARAMANGA
ENERO-FEBRERO-MARZO 2025-2026**

Fuente :Terminal de transportes de Bucaramanga
-Aeropuertos del oriente s.a.s .

BUARAMANGA EN CIFRAS



ALCALDÍA DE
BUARAMANGA

Instituto
de Cultura
y Turismo

El sector hotelero de Bucaramanga cerró el primer trimestre de 2026 con un promedio de ocupación del 44%, frente al 41% del mismo periodo de 2025, evidenciando un crecimiento positivo en el sector alojamiento de la ciudad. A nivel mensual, febrero fue el mes con mayor ocupación, alcanzando el 45,25%, seguido de marzo con 44,37% y enero con 43,28%. Este comportamiento refleja una recuperación y expansión moderada del sector hotelero en Bucaramanga, consolidando una tendencia de crecimiento en la demanda de alojamiento durante el inicio del año.



PORCENTAJE DE OCUPACIÓN HOTELERA EN BUARAMANGA

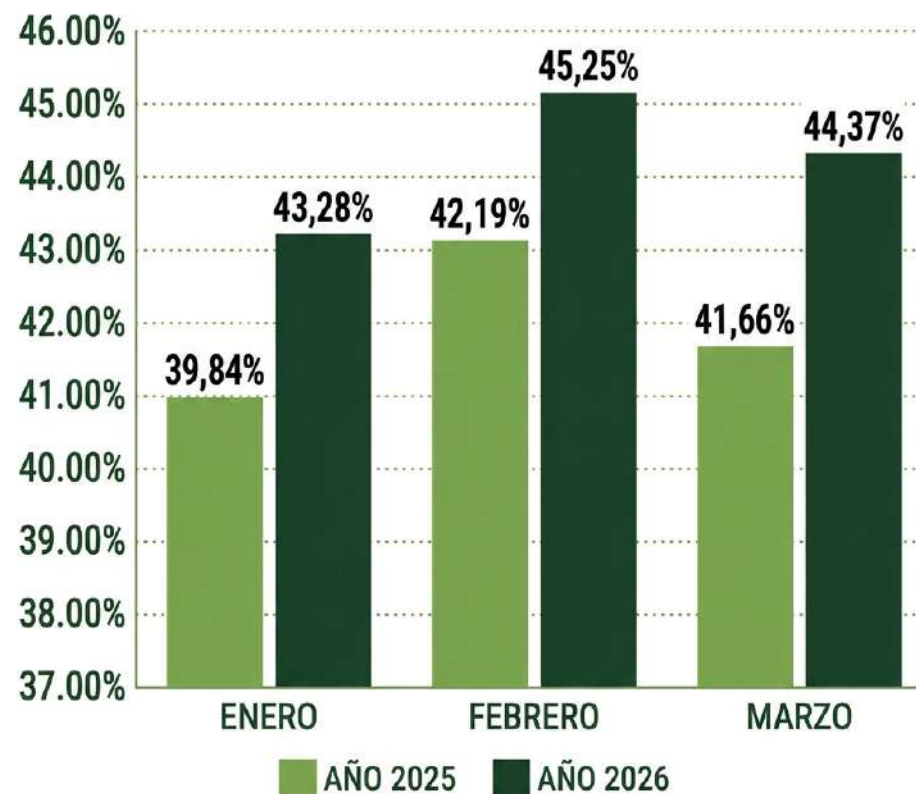

**COTELCO, CAPITULO SANTANDER – OCUPACION HOTELERA
ENERO-FEBRERO-MARZO 2025-2026**

Fuente : cotelco capitulo Santander.

BUCARAMANGA EN CIFRAS



ALCALDÍA DE
BUCARAMANGA

Instituto
de Cultura
y Turismo

Porcentaje promedio de ocupación primer trimestre:



44,30%



Huéspedes
Nacionales:
98.885



Huéspedes
Internacionales:
14.435



Tarifa Promedio por noche: **\$268.989**



**COTELCO, CAPITULO SANTANDER – OCUPACION HOTELERA
ENERO-FEBRERO-MARZO 2025-2026**

Fuente : cotelco capitulo Santander.

BUARAMANGA EN CIFRAS



ALCALDÍA DE
BUARAMANGA

Instituto
de Cultura
y Turismo

Durante el primer trimestre de 2026, la derrama económica del sector turismo en Bucaramanga alcanzó \$165.449.326.698, frente a \$152.204.397.292 registrados en el mismo período de 2025, reflejando un crecimiento del 8,7%. Este incremento se distribuyó de la siguiente manera por subsectores:

Alojamiento y Hoteles: Registró el mayor crecimiento con un 36,3%, alcanzando \$56.392.890.581, donde enero fue el mes de mayor ingreso con \$20.532.691.281.

Bares y Bebidas Alcohólicas: Creció un 26,6% llegando a \$3.437.385.618.

Restaurantes y Gastronomía: Aunque sigue siendo el subsector de mayor aporte con \$105.619.050.499, presentó una leve disminución del 2,3% respecto al año anterior.

En términos generales, el comportamiento refleja una tendencia positiva en la movilización económica del sector turístico de la ciudad durante el inicio del año.

**CAMARA DE COMERCIO DE BUCAMAMANGA – DERRAMA ECONOMICA
ENERO-FEBRERO-MARZO 2025-2026**

DERRAMA ECONOMICA (VENTAS) SECTOR TURISMO 2024-2025



Fuente: Cámara de comercio de Bucaramanga

BUCARAMANGA EN CIFRAS



ALCALDÍA DE
BUCARAMANGA

Instituto
de Cultura
y Turismo



Tasa de ocupación estimada 1 trimestre 2026

36%



44.271
reservas
realizadas



Pernoctación
por noche
3 días



Tarifa de alojamiento promedio **\$155.649**



ASOHOST
ENERO-FEBRERO-MARZO 2025-2026

BUARAMANGA EN CIFRAS



VENTAS SUB SECTORES TURISMO PRIMER TRIMESTRE 2026

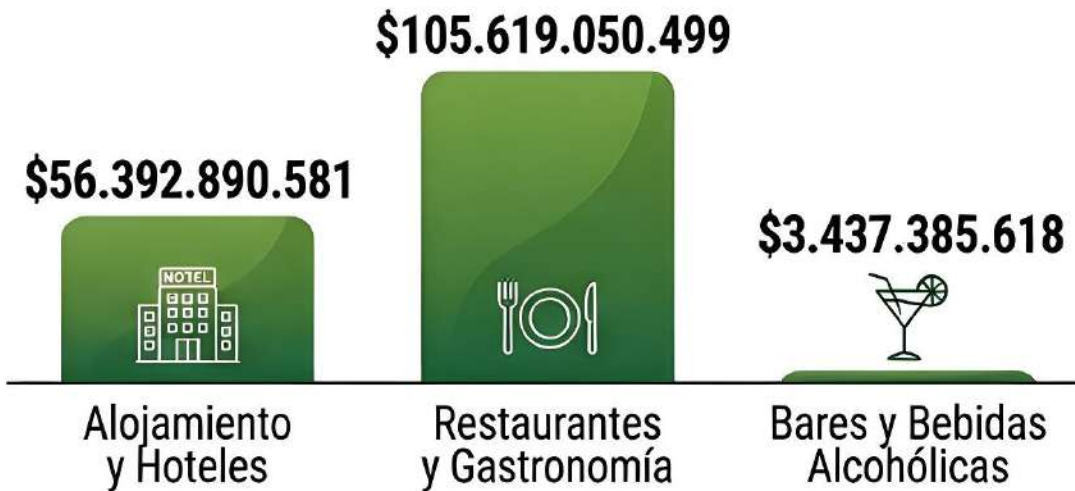

TOTAL VENTAS REGISTRADAS 1 TRIMESTRE 2026
\$165.449.326.698



BUCARAMANGA EN CIFRAS



ALCALDÍA DE
BUCARAMANGA

Instituto
de Cultura
y Turismo



SUB SECTOR
ALOJAMIENTO
Y HOTELES

470



SUB SECTOR
RESTAURANTES
Y GASTRONOMIA

3.281



SUB SECTOR
BARES Y BEBIDAS
ALCOHOLICAS

512

Estimaciones puntuales a partir de valores plausibles de fuente mixta (auto reportes de registro mercantil cámara de comercio de Bucaramanga, Tracker de comercio electrónico, Encuesta mensual de comercio (EMC) Y Encuesta mensual de servicios (EMS).

**CAMARA DE COMERCIO DE BUCAMAMANGA – EMPRESAS ACTIVAS
ENERO-FEBRERO-MARZO 2025-2026**

Fuente: Cámara de comercio de Bucaramanga

Muestra evento Bucarasanta 2026 del 24 de marzo al 25 de abril

Eventos de Mayor Aforo

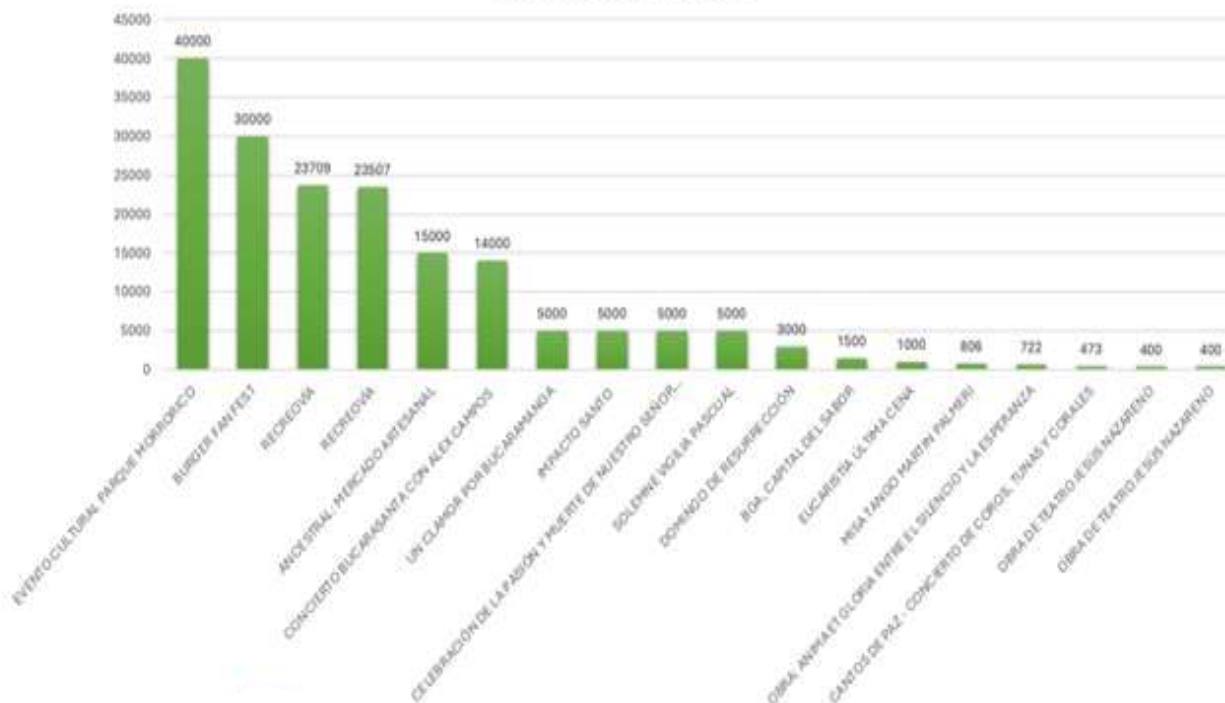

2026



Bucara
santa



Vivámosla en *Familia*

47 eventos

Visitantes:

178.025



ALCALDÍA DE
BUCARAMANGA

Instituto
de Cultura
y Turismo



Cifra llegada de
pasajeros
Bucarasanta 2024



2026

61.053



Cifra llegada de
pasajeros
Bucarasanta 2024



2026

56.304

TOTAL

117.357



ALCALDÍA DE
BUCARAMANGA

Instituto
de Cultura
y Turismo

BUCAR



Entérate de



PUNTOS DE INFORMACION TURISTICA EN BUCARAMANGA

INFORME DE CLASIFICACIÓN TURISTAS

PUNTOS DE INFORMACIÓN TURÍSTICA DE BUCARAMANGA

Fecha: Enero a marzo de 2026



ALCALDÍA DE
BUCARAMANGA

Instituto
de Cultura
y Turismo

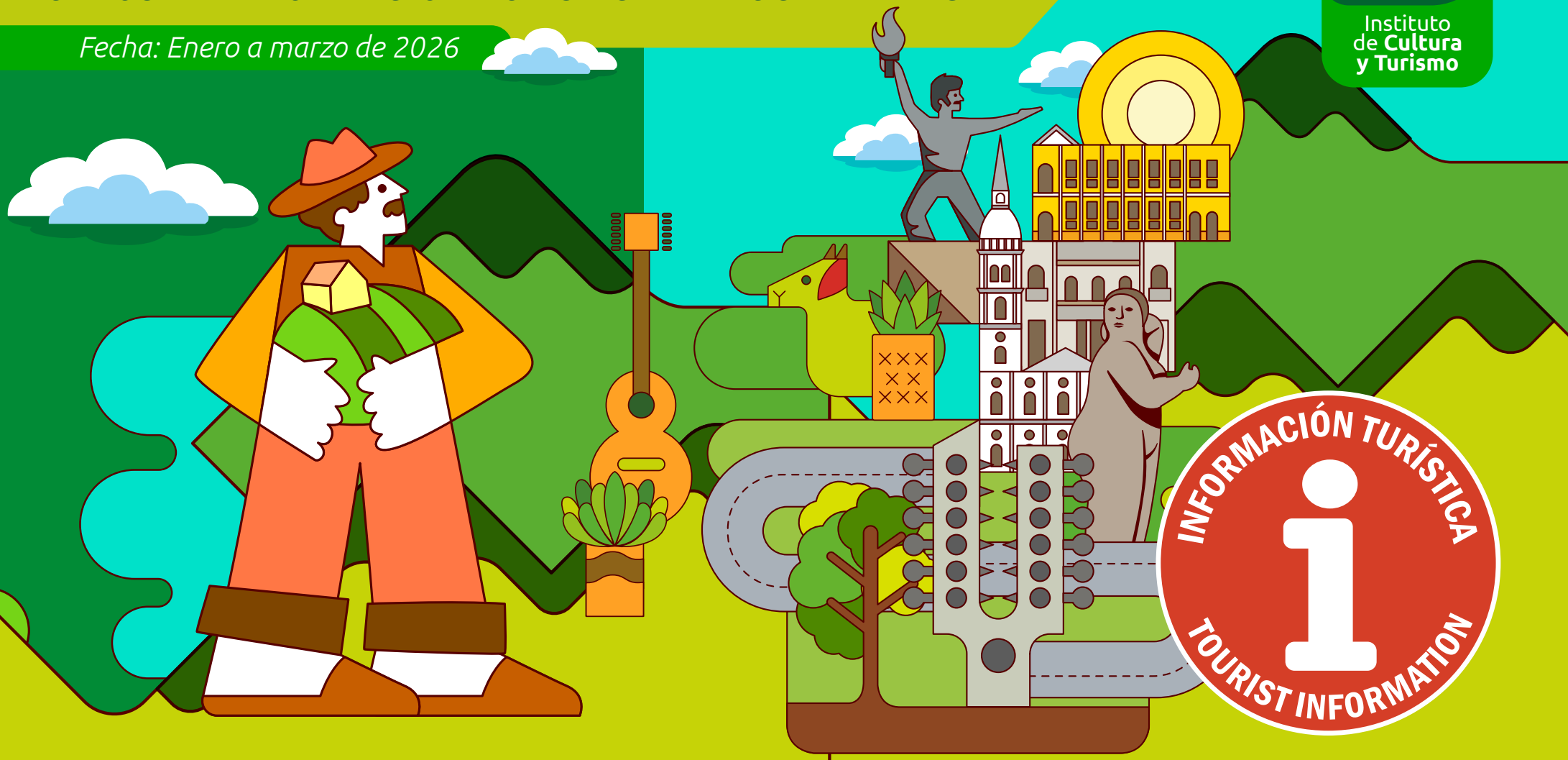

Nos complace presentar las cifras de las personas atendidas en nuestros puntos de información turística durante enero a marzo de 2026. Estos datos reflejan nuestro compromiso continuo con la promoción y el apoyo al turismo en nuestra región.

ESTADISTICA GENERAL

Se evidencia un comportamiento positivo en el flujo turístico durante el primer trimestre de 2026, destacándose un incremento de visitantes entre febrero (222) y marzo (236). Los principales puntos de información turística, como la Terminal de Transportes y el Pasaje de los Edecanes, lideran la recepción de turistas, mostrando un crecimiento significativo y consolidándose como los lugares de mayor afluencia. En general, se observa una tendencia favorable de recuperación y aumento en la dinámica turística durante este periodo.

Turistas Registrados Enero a Marzo 2026



Instituto de Cultura y Turismo



Terminal de Transportes



Pasaje de los Edecanes



Centro Cultural del Oriente



Eventos



TOTAL

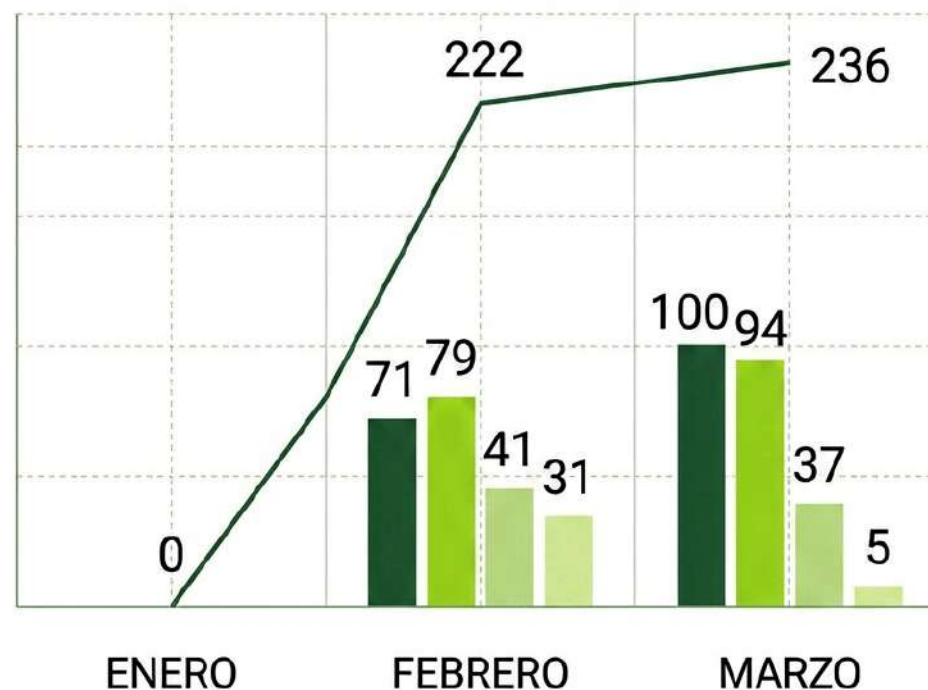

Fuente: Número de Turistas Atendidos 2026.

TURISTAS ATENDIDOS

La comparación del comportamiento turístico entre 2023, 2024, 2025 y 2026 evidencia variaciones en los años anteriores; sin embargo, 2026 destaca por una recuperación progresiva y sostenida. A pesar de no registrar turistas en enero, se observa un crecimiento significativo en febrero (222) y marzo (236), siendo este último el valor más alto del trimestre. Este desempeño refleja una tendencia positiva de reactivación del flujo turístico y una mejor consolidación frente a 2025, posicionando el inicio de 2026 como un periodo más estable y con proyección favorable en comparación con los años anteriores.

Comparación años 2023 /2024 /2026

■ Enero ■ Febrero ■ Marzo

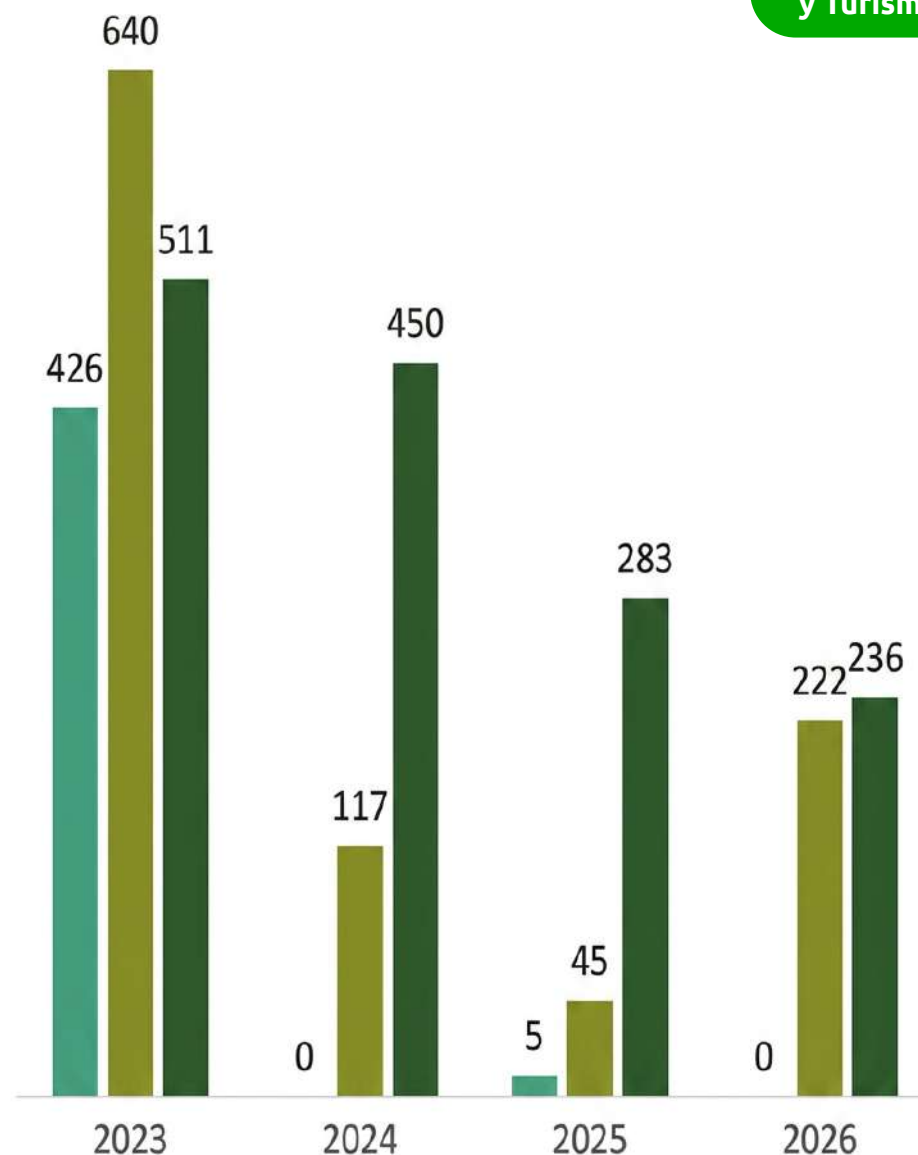

Fuente: Número de Turistas Atendidos 2026.



GENERO DE TURISTAS

Se evidencia una participación equilibrada de turistas durante enero de 2026 en los diferentes puntos de atención, destacándose en la Terminal de Transportes con 89 mujeres y 80 hombres, en el Patio de los Edecanes con 83 mujeres y 90 hombres, y en el Centro Cultural del Oriente con 43 mujeres y 32 hombres. En general, se observa una distribución balanceada entre géneros, con ligera predominancia femenina en algunos espacios y presencia de diversas identidades de género, lo que refleja un entorno turístico incluyente y diverso, constituyendo un resultado positivo para fortalecer estrategias de promoción dirigidas a distintos públicos.



ALCALDÍA DE BUCARAMANGA

Instituto de Cultura y Turismo

GÉNERO TURISTAS VISITANTES

ENERO A MARZO 2026



INTERVALO DE EDAD TURISTAS

Se evidencia que la población adulta (27 a 59 años) concentra la mayor cantidad de visitantes, siendo el grupo predominante en todos los puntos, seguida por la juventud (18 a 28 años) con una participación moderada. Por su parte, las personas mayores (60 años o más) registran una afluencia menor pero constante, mientras que los grupos de adolescencia (12 a 18 años), infancia (6 a 11 años) y primera infancia (0 a 5 años) presentan baja participación. Además, se reporta un número reducido de casos en "no responde", lo que refleja una adecuada calidad en la recolección de datos.



Intervalo Edad Por Turista febrero a marzo 2026

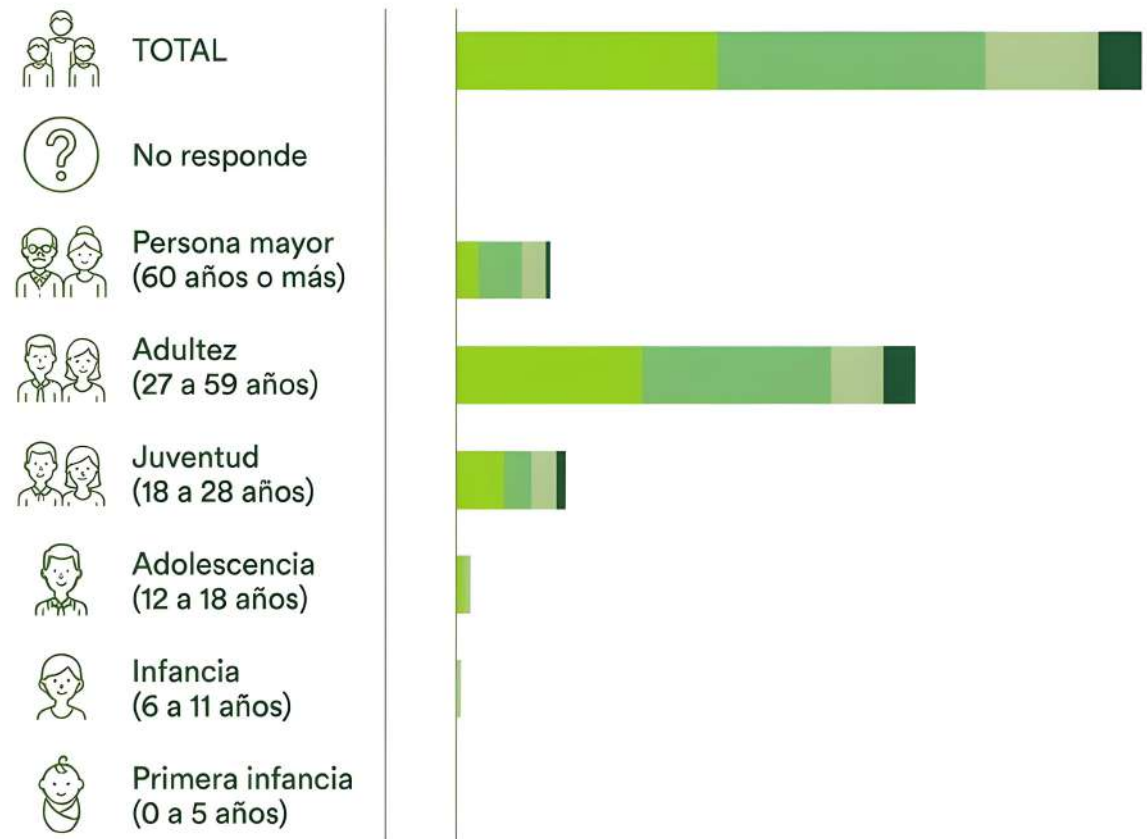

Terminal de Transportes Patio de los Edecanes
Centro Cultural del Oriente Eventos

Clasificación de Turista / Origen de procedencia



ALCALDÍA DE
BUCARAMANGA

Instituto
de Cultura
y Turismo

	Terminal de Transportes	Patio de los Edecanes	Centro Cultural del Oriente	TOTAL
Nacional	124	62	10	196
Internacional	14	37	1	52
Urbano	54	91	67	212

Se evidencia que el turismo urbano lidera la participación con 212 visitantes, destacándose en puntos como el Patio de los Edecanes y el Centro Cultural del Oriente, lo que refleja una fuerte dinámica de visitas locales. En segundo lugar, el turismo nacional registra 196 visitantes, con mayor concentración en la Terminal de Transportes, consolidándose como principal punto de ingreso de viajeros del país. Por su parte, el turismo internacional, aunque menor, alcanza 52 visitantes con presencia relevante en el Patio de los Edecanes. En conjunto, los datos muestran una distribución diversa del origen de los turistas, con predominio del turismo urbano y nacional, y una participación internacional que representa una oportunidad de fortalecimiento y crecimiento del destino.

